

FDFs Kredsundersøgelse 2023

Formålet med FDFs kredsundersøgelse er at belyse FDFs tilstand med udgangspunkt i kredsene. Undersøgelsen består af medlemstal og en spørgeundersøgelse.

Medlemstalsdelen består af data fra 327 kredse med bekræftede medlemstal samt 20 kredses data fra medlemsservice, som ikke er bekræftet. Vi har valgt at medtage data fra ikke-bekræftede kredse, da formodes at være mere præcise end en udeladelse.

Der er fin repræsentation i spørgeundersøgelsen. De 222 kredsbesvarelser repræsenterer en tilsvarende fordeling af både landsdele, kredsstørrelser, medlemstalsudvikling og antal kredsledere set i forhold til det faktiske billede af landsforbundet.

Når svarrater i de enkelte landsdele sammenlignes med hinanden, er der en højere svarrate end gennemsnittet fra landsdel 1 og 4 og en lavere svarrate fra landsdel 5, 6, 7 og 8 set i forhold til gennemsnittet.

Der er en lille underrepræsentation af kredse med få medlemmer (kredse med 1-20 medlemmer afviger med -6 procentpoint og 21-40 med -4 procentpoint) og en lille overrepræsentation af kredse med

flere medlemmer (især kredse i intervallet 61-80 medlemmer, som afviger med +4 procentpoint).

Når vi **sammenligner 2022 med 2023** finder vi at der er meget få udsving i besvarelserne for de to år. I 2022 modtog vi fulde besvarelser fra 229 kredse mod 222 i 2023. Det er ikke de samme kredse, der har besvaret de to år; omtrent en tredjedel af kredsene har enten besvaret det ene eller det andet år. Det betyder at der er 75 kredse vi aldrig har hørt fra. Af dem er en del kredse indstillede eller i lukkeproces.

Rapporten er opbygget af 3 dele; først kommer en analyse af kredse med fremgang, tilbagegang og stabilitet i medlemstallet, som i korte fortællinger skal give et billede af hvordan kredse i forskellige situationer ser ud. Dernæst kommer en række afsnit med basis i medlemstalsanalyse og slutteligt afsnit med fokus på udvalgte områder af spørgeundersøgelsen. Derudover findes der som baggrundsbilag de samlede spørgeundersøgelser opdelt på medlemstalsudvikling og besvarelsesår samt grafer.

Undersøgelsen er udført af Anders Klostermann Hansen og Anne Kathrine Muldbjerg i foråret 2023.

Fremgang, tilbagegang og stabilitet i medlemstallet

Vi har opsat en definition medlemsudvikling for at kunne analysere karakteristika ved kredse med fremgang, tilbagegang og stabilitet i medlemstallet. Definitionen er baseret på kredsteamets erfaringer fra samarbejdet med kredse om hvornår et medlemstal udvikler sig nok til at man som kreds bemærker det, må ændre i sin praksis for at favne den nye virkelighed og hvor det ikke kan skyldes naturlig op- og nedgang. Vi har valgt at betragte udviklingen i procent frem for faktiske tal, fordi få medlemmer betyder mere i mindre kredse end i større kredse, og vi har lagt snittet på +/- 10 procent set over en lineær regression i en femårig periode. Det betyder, at en kreds der er gået frem med 10% eller mere pr år i gennemsnit over en femårig periode placeres i kategorien "Kredse med fremgang i medlemstallet", kredse der har mistet 10 % eller flere medlemmer pr år i gennemsnit i fem år kategoriseres som "Kredse med tilbagegang i medlemstallet" og de resterende kredse kategoriseres som "Kredse med stabil medlemsvækst". I 2023 er der 14 kredse i kategorien "Fremgang", 82 i "Tilbagegang" og 244 i "Stabilt". Dermed repræsenterer de forskellige kategorier hhv. 4%, 24% og 70%¹ af FDFs samlede antal kredse².

Vi har undersøgt de tre kategorier for geografiske forklaringer, og der er ingen konklusioner at drage på dette område. Der er kredse i alle tre kategorier både fordelt over hele landet samt på tværs af store og små byer.

Besvarelser fordelt på medlemsudvikling

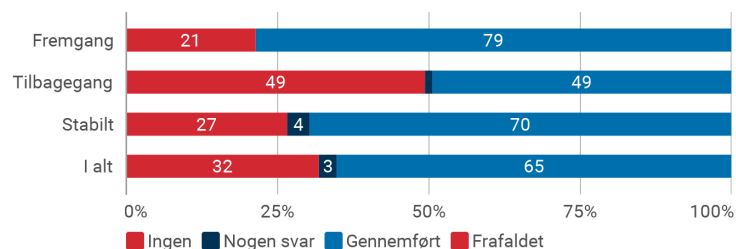

¹ 2% af kredsene har vi så lidt data på at de ikke kan kategoriseres. Kredsene er alle indstillet/tæt på lukning

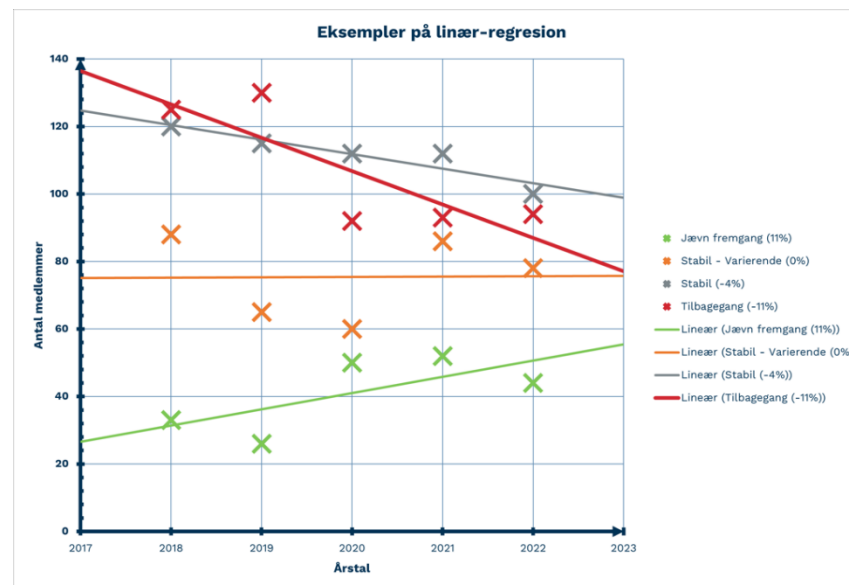

Til formidling af disse tre kategorier, har vi lavet tre fiktive kredse; FDF Tilbagebro, FDF Fremgangstrup og FDF Stablenborg, der hver især er gennemsnitlige bud på hvordan en kreds i hver kategori ser ud. Tilsvarende kunne der laves fortællinger på andre kategorier af kredse. Kredsene er beskrevet ud fra princippet om persona, og er dermed semifiktive beskrivelser af ikke-eksisterende men plausible virkeligheder. Beskrivelserne er baseret på spørgeundersøgelsen, og belæg for beskrivelserne kan findes i baggrundsbilag. I udgangspunktet er de fiktive kredse et koncentrat af flertallets besvarelser i de enkelte kategorier. Derudover er de baseret på gennemsnitsberegninger og kredsteamets kredsløgs fra virkelige kredse. Da FDF Fremgangstrup kun er et udtryk for 4% af FDFs kredse, og da de i spørgeundersøgelsen kun udgør 11 besvarelser, er datagrundlaget småt, ligeledes er FDF Stablenborg udtryk for 70% af FDFs kredse og dækker dermed over en meget stor bredde.

² Hvis den procentvise vækst eller stigning i stedet var sat til 5% ville fordelingen være hhv. 15%, 36% og 47%. Der er ikke foretaget en tilbundsående analyse med disse parametre

FDF Tilbagebro har haft det svært de sidste 5 år. De er nu 25 medlemmer, hvilket er en tilbagegang på knap 30% i forhold til sidste år. De er presset på overblik og ressourcer. De oplever økonomien som noget stram, men det løber rundt.

Kredsledelsen er helt tryk ved, at bestyrelsen bakker dem op og de har et rigtigt godt samarbejde med bestyrelsesformanden. Bestyrelsen holder møde hver 2-3 måned.

Det er ikke manglen på ledere, der er den største bekymring for kredsen; det er til gengæld antallet af børn i kredsen. Flere ledere vil være godt, men det er i høj grad en indsats på børneaktiviteterne der skal til for at kredsen mener, at strategien vil lykkes hos dem. Forældre-samarbejdet er en svær øvelse, synes kredslederen, som oplever at forældrene ikke rigtigt interesserer sig for kredsens liv og at det altid er de samme, der melder sig til at løse en opgave.

Der holdes ledermøde hver anden måned og langt de fleste af lederne kommer til møderne. Samtidig er kredsens fokus på kredsens eget liv, og de har kun kontakt til deres netværk, til ansatte i FDF og kirken en gang eller to om året. Der er ikke nogen, der repræsenterer kredsen i menighedsrådet. Kredsen deltog ikke på landsmødet, men havde en god oplevelse på landslejren.

Der er altid forkyndelse på FDF Tilbagebros sommerlejr, men det sker jævnligt at forkyndelsen nedprioriteres på de ugentlige møder fordi programmet skrider.

Samværsreglerne er lavet for mange år siden, og kredslederen kan ikke helt overskue at der er kommet en ny samværspolitik.

Kredsledelsen er usikker på hvad fremtiden bringer, det kan vi blandt andet se ved at de ikke ved hvordan medlemstallet vil udvikle sig, at de siger at "det går ikke så godt og vi ved ikke hvad der skal til for at ændre det" og de er blandt de mest pessimistiske når vi ser på hvem der kan forestille sig en ny kreds i deres nærhed.

Kredslederen er ikke tilfreds med medlemstallet, men håber at en puslingeklasse kunne være en måde at få lidt flere børn ind i kredsen. Ud over det med puslinge er der ikke meget af det, der er blevet talt om i landsforbundet i de seneste år, der har hæftet sig nævneværdigt

ved kredslederen og de øvrige ledere i kredsen, og derfor bruger de ikke meget energi på at sikre sæsonplanlægning, progression og stærke relationer på tværs af børn og voksne i kredsen. Men de synes også de har rigeligt at tage sig til, for børnene kommer ikke af sig selv, og derfor har kredsen også lagt en del af holdene sammen for at der er børn nok til at lave aktiviteterne.

FDF Tilbagebro er et udtryk for flertallet af de 24 % af FDFs kredse, der befinder sig i kategorien "Medlemstilbagegang"

I FDF Stablenborg er det ikke kun medlemstallet, der er stabilt; det er kredsens liv også. Der er omkring 70 medlemmer.

I FDF Stablenborg er forkyndelse en vigtig del af FDF-livet. Man kan især ikke forestille sig en sommerlejr uden andagter. Fra tid til anden kan kredsen godt finde på at nedprioritere forkyndelsen på det ugentlige møde, men det gør de med ro i maven, for de ved at tro ikke er usynligt for medlemmerne, og de ved at samtalerne om tro og tvivl finder sted mange steder og ikke kun i det programsatte.

Kredslederen synes uddannelse i FDF er godt og væsentligt, men det rent faktisk at komme afsted sker ikke altid.

Når forældre skal med på lejr og være i køkkenet gør kredslederen noget ud af at få en snak med dem om godt samvær i kredsen. Samvær er ofte på dagsordenen i kredsen og i løbet af de seneste par år har ledermødet både talt om sprogbrug, rollemodeller, sociale medier og kønsspecifikke emner. I forhold til både FDF Tilbagebro og FDF Fremgangstrup har FDF Stablenborg rigtigt godt styr på samværsreglerne og FDFs nye samværspolitik. Der er fast ledermøde hver anden måned, den første tirsdag i måneden, og her dukker omkring to tredjedele af de ledere, der laver børneaktiviteter op.

Der afholdes arbejdsdage i kredsen for at holde kredsens hus ved lige; der kommer en håndfuld forældre, men det er også i høj grad lederne der tager en tørn med buskrydder og malerpensler. En vending som "Tordenskjold soldater" går ofte igen i kredsen, og man ville ønske at der var flere der engagerede sig i kredsens liv. Kredslederen bekymrer sig ret ofte om rekruttering af nye voksne til kredsen.

FDF Stablenborg er et udtryk for de 70 % af FDFs kredse, der har haft et stabilt medlemstal de seneste 5 år, men når en fiktiv kreds skal beskrive så stor en andel af FDFs kredse, er der mange nuancer der forsvinder.

I FDF Fremgangstrup har de forholdt sig til hvorfor de er sat i verden; de vil give børn og unge et ståsted at møde verden fra. De er ikke nogen særlig stor kreds, men de har haft det forrygende de sidste år og har nu 44 medlemmer. De er stolte af deres medlemsudvikling, og det smitter af på resten af arbejdet i kredsen med masser af positiv energi og gejst. De forventer, at de i de kommende år vil have en lille vækst eller måske forblive på det nuværende niveau; de har ikke en ambition om at de skal fortsætte væksten. Kredslederen mener, at den udvikling, de oplever, skal fortsætte i andre retninger.

Alle kredsens børn mødes på samme tidspunkt, men har holdopdelte aktiviteter. Børnemøderne er altid planlagt, og kredsen er opmærksomme på at melde sæsonens program ud i god tid, så både børn og forældre ved hvad der skal ske på møderne. De gør også noget ud af at børnene skal kunne mærke, at nu er de blevet ældre og rykker til nye hold.

Hvis FDF skal lykkes med strategien, mener kredsen at fokus skal være på at få flere ledere i FDF – og til dels også, at der skal være mere samarbejde på tværs af kredse, og at fokus skal ændres mere i retning af natur.

Forældrene til børnene i FDF Fremgangstrup er vigtige samarbejdspartnere; kredsens ledere gør en masse for at holde gang i relationerne til forældrene og har blandt andet fundet på at bede forældrene melde sig som hjælpere på skift en gang pr. halvår som ekstra hænder på møderne; det betyder også at forældrene får et indblik i hvad der sker til FDF. Kredslederen prioriterer samarbejdet med forældrene over samarbejdet med bestyrelsen, for som de siger: “Uden forældre, ville vi jo slet ikke kunne lave en bestyrelse”

Lederne spiser sammen inden ledermøderne, og det er en vigtig del af kredsens lederfællesskab. De taler om, hvad gode relationer er, og det er vigtigt for dem at være gode rollemodeller. Til ledermøderne, som er hver anden måned, kommer næsten alle kredsens voksne, der laver børneaktiviteter, og på møderne taler de både om kredsens udvikling, de diskuterer forskellige problematikker og de planlægger lang tid frem. Kredslederen bekymrer sig meget ofte om at få nye ledere til kredsen, men de har ikke et fast fokus på at få nye voksne ind i

kredsen hvert år. De synes, de er gode til at byde nye ledere velkommen, og det gør de blandt andet ved at bruge materialet til den grundlæggende lederuddannelse.

Kredslederen kan godt forestille sig en ny kreds i nærheden af deres kreds. Kredslederen er tit til møde med de andre kredsledere i netværket; de mødes omtrent 6 gange om året til netværksmøder og arrangementer, og netværket er meget vigtigt for kredslederen.

Noget af det, der gennemsnitligt ikke prioriteres så højt i kredsen, er arbejdet med tro og forkyndelse. På kredsens sommerlejre og ledermøder er der sjældnere andagt end i øvrige kredse. Ligeledes er der indikationer på at forkyndelse på de ugentlige møder nedprioriteres oftere end i øvrige kredse, ligesom kredsens ledere er tilbøjelige til at nedprioritere forkyndelsen hvis programmet er skredet. Til gengæld har kredsen en rigtig god repræsentant i det lokale menighedsråd og de hjælper til ved forskellige arrangementer i kirken.

FDF Fremgangstrup er et gennemsnitligt udtryk for de 4 % af FDFs kredse, der befinder sig i kategorien “medlemsfremgang”

Medlemstalsanalyse – medlemmer og kredse

FDFs medlemstal er relativt stabilt men dog nedadgående i 2022. I 2022 er der startet 3 nye kredse og lukket 11. Det høje antal lukkede kredse er et udtryk for 2 sammenlægninger, hvor den ene kreds teknisk lukkes, mens medlemmerne er forblevet i den nye, sammenlagte kreds samt at landskredsen er omstruktureret, og medlemmerne i stedet er medlemmer direkte under landsforbundet. Slutteligt er den testkreds, som flexminds brugte til at teste i, også lukket. De resterende 7 kredslukninger havde på lukningstidspunktet i alt 17 medlemmer.

Der er uoverensstemmelse mellem antallet af kredse beskrevet i rapporten fra 2022 og 2023. Det skyldes, at vi i 2022 udelod indstillede kredse fra det samlede kredstal, men siden har fundet behov for skarpere definitioner at opbygge kredsundersøgelsen efter, og derfor har defineret at alle kredse med overenskomst tælles med som kredse i undersøgelsen. Derudover blev FDF Hornum lukket i starten af januar, og var derfor en kreds pr 31.12., men ikke på tidspunktet for kommunikation om medlemstal i marts.

Siden opstarten af projekt kredsstart er der kommet 3 nye kredse til om året; en forandring fra årene før hvor 0-2 kredse er startet om året.

Jævnligt stilles spørgsmålet om, om FDF mest skal betragtes som en medlemsorganisation eller mest som en paraply for selvstændige kredse, og dermed om, om landsforbundet skal indrette sig efter individer eller kredse. Skal man besvare det spørgsmål ud fra en utilitaristisk vinkel, vil dataene sige at det er underordnet; for FDFs medlemmer fordeler sig, som kredse også fordeler sig. Der er flest kredse med 20-80 medlemmer, og de fleste medlemmer er også i denne størrelse kredse. Skal vi tale om kredse som kredse er flest og medlemmer som medlemmer er flest, er det altså en virkelighed i en kreds af denne størrelse, der er repræsentativ for flest. Det gennemsnitlige medlemstal for en kreds er 55 medlemmer.

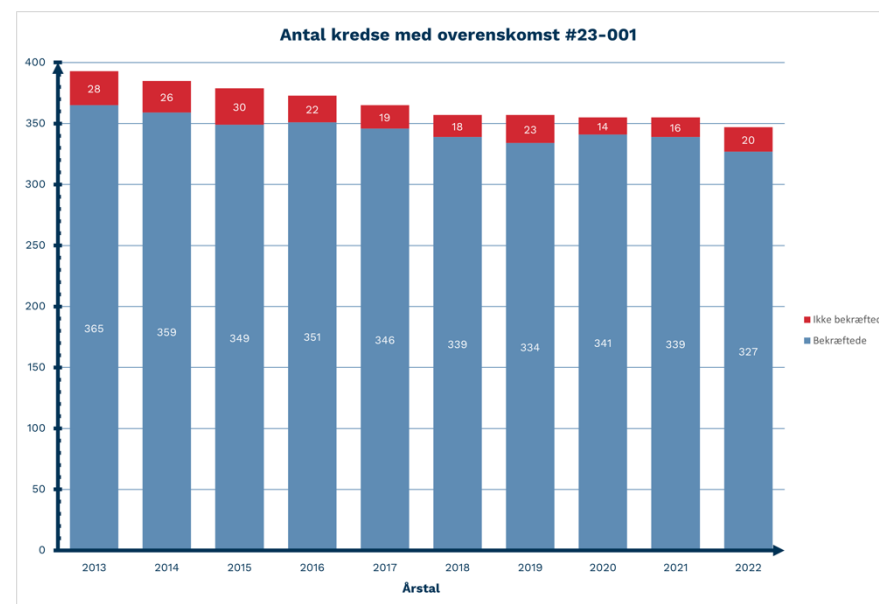
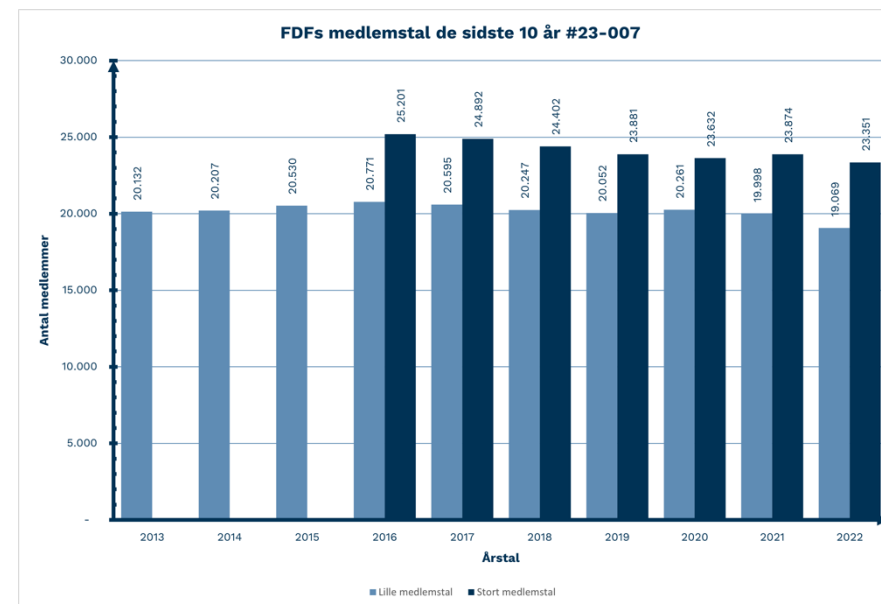

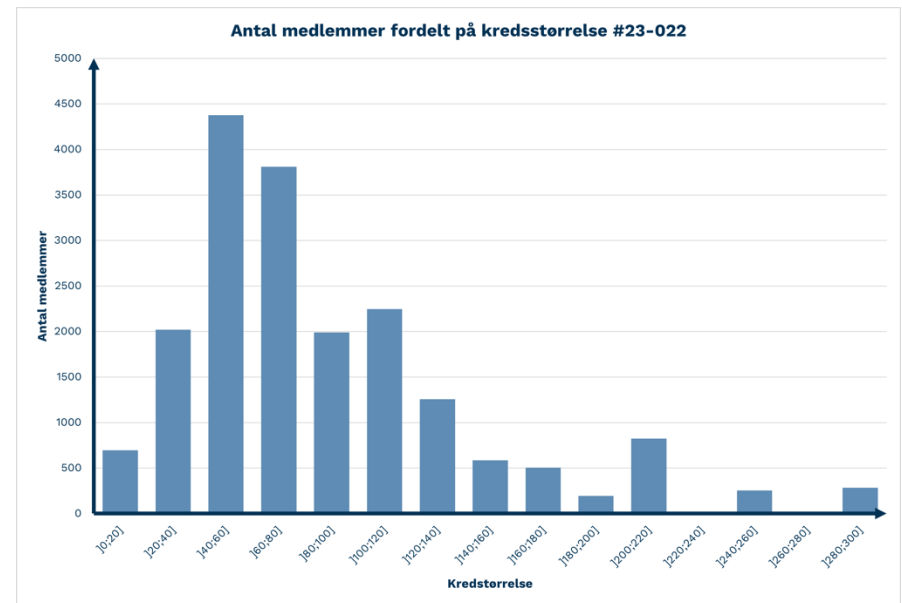
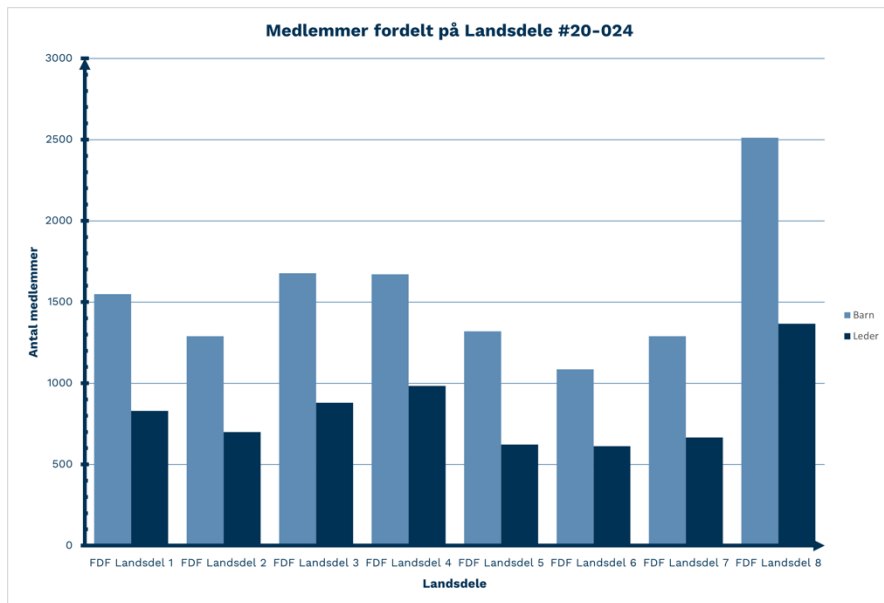
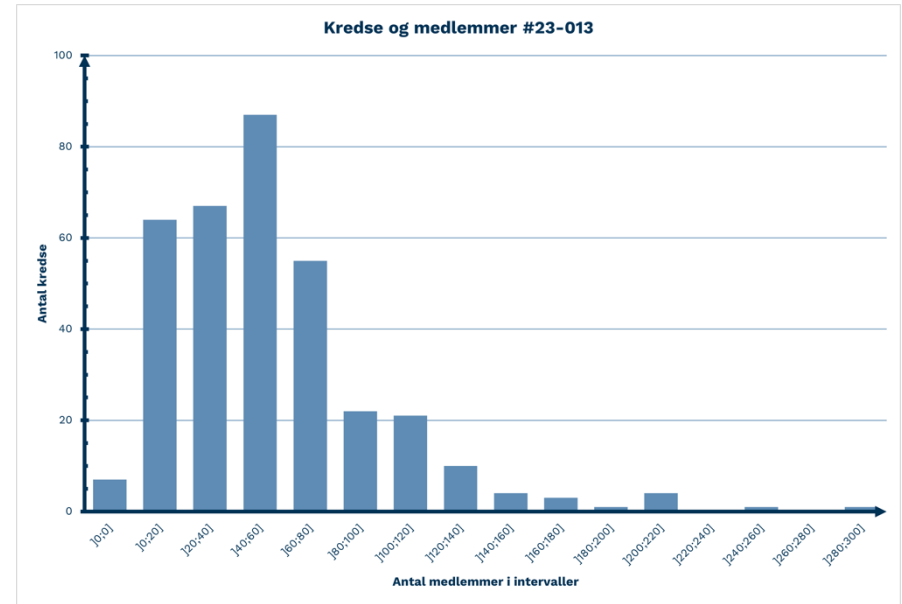
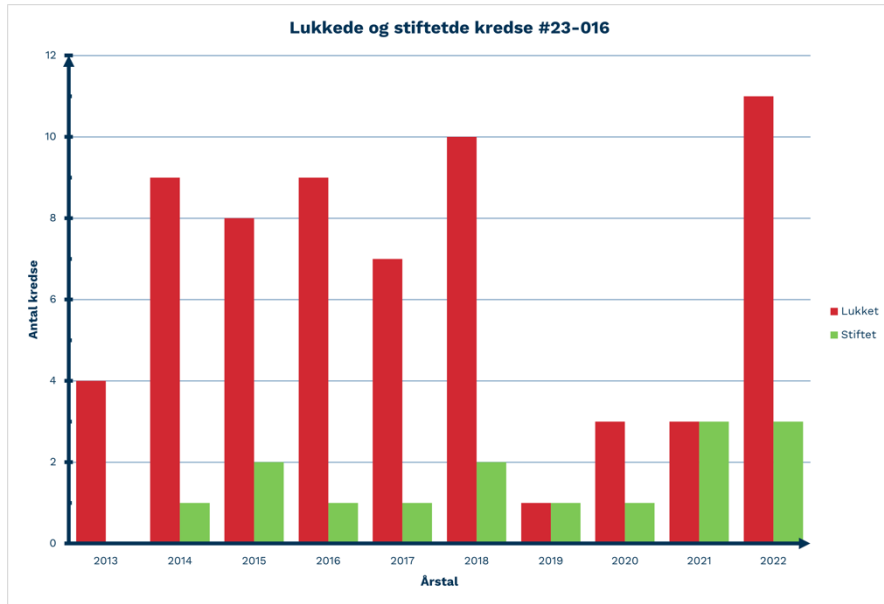

Medlemstalsanalyse – aldersfordeling og køn

I figur #23-025 kan vi se hvordan det samlede medlemstal for medlemmer under 18 fordeler sig på de forskellige hold fra år til år, mens vi på #23-002 kan se hvordan forskellige årgange har været medlem af FDF. Antallet af puslinge, væbnere og seniorvæbnere er nogenlunde stabilt de seneste 10 år, mens der kan ses nedadgående tendenser ved tumlinge, pilte og seniorer. Antallet af numlinge stiger, hvilket må tilskrives oprettelse og udbredelse af begrebet. Der er ikke væsentlige udfald at spore på tværs af årgange; FDF har været meget stabil i rekrutteringen af årgange over tid, selvom tendensen er nedadgående.

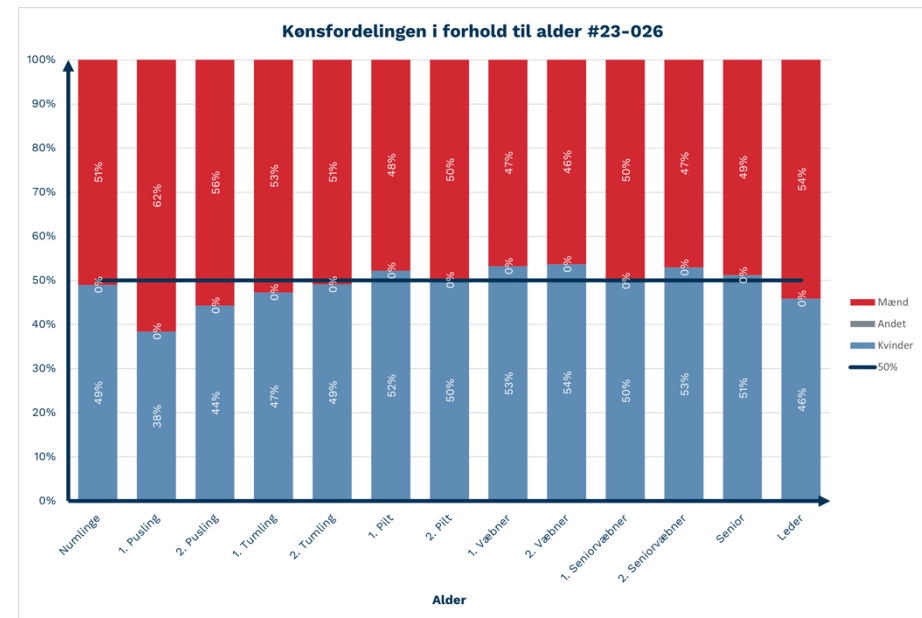
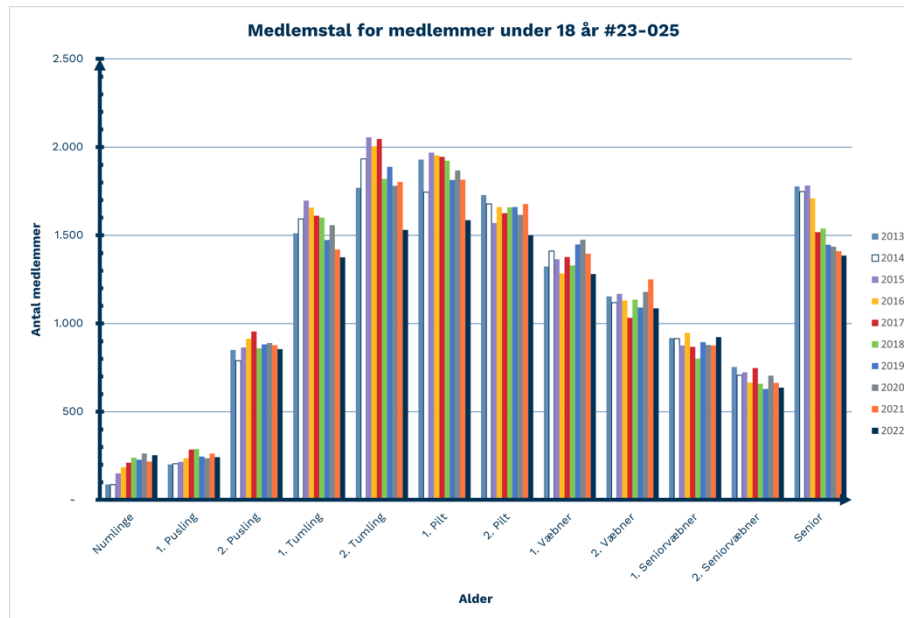
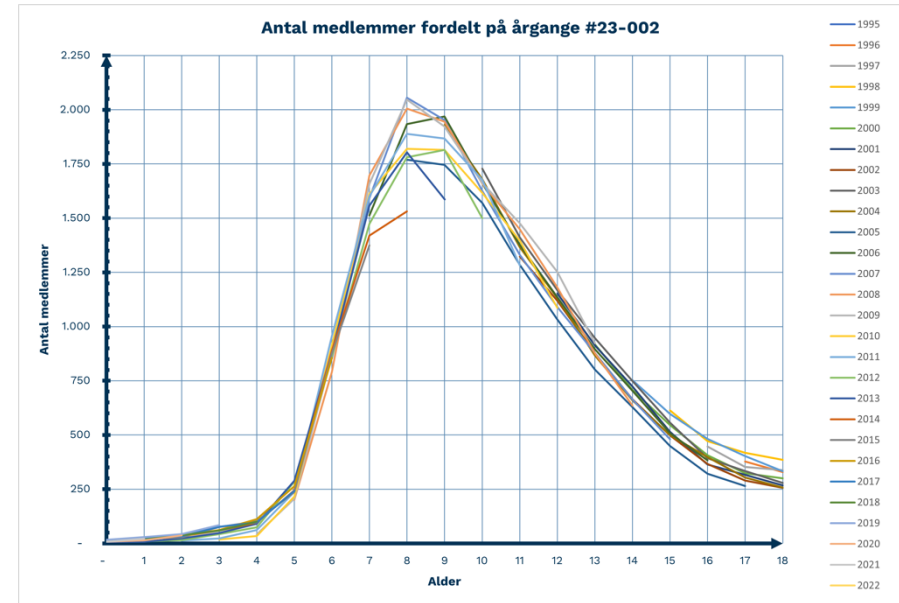

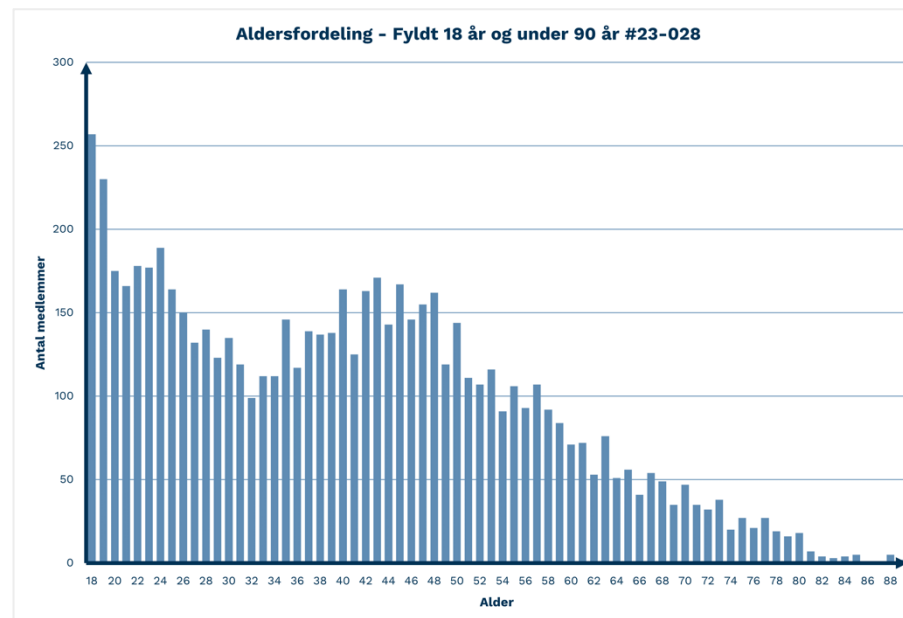
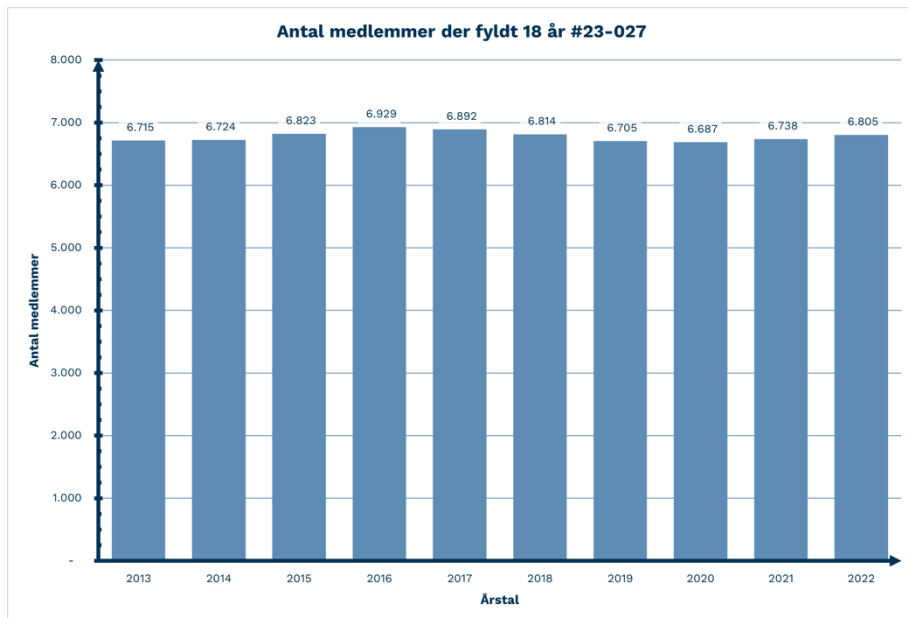

FDF har de seneste 10 år haft et stabilt antal voksne over 18 år som medlemmer. Disse lederes alder følger en kurve, der har været stabil de sidste 10 år, hvor vi har flest ledere under 25 år, et dyk i 30'erne og en stigning igen i midt 40'erne, og herefter en jævn nedgang. Der ses ikke tendens til at det er generationspræget, men i højere grad at engagementet påvirkes af livssituation; i 30'erne er der mange, der har små børn, børn som senere vil starte til FDF og få forældrene med til kredshuset. Efterhånden som data fra medlemservice bliver mere og bedre, vil vi kunne undersøge for relationer mellem ledere og børn, og dermed kunne se om det, som antaget her, er forældre der melder sig som frivillige i børnenes fritidsaktivitet.

Kønsfordelingen på medlemmer er ligelig, både i totale tal og fordelt på klasser. Jo ældre lederne bliver, desto større andel mænd. Det er værd at bemærke, at allerede fra omkring 60 år stiger andelen af mandlige ledere, hvilket peger på et uudnyttet potentiale for at rekruttere blandt kvindelige efterlønner/pensionister. Blandt kredsformænd og kredskasserer er der en overrepræsentation af mænd.

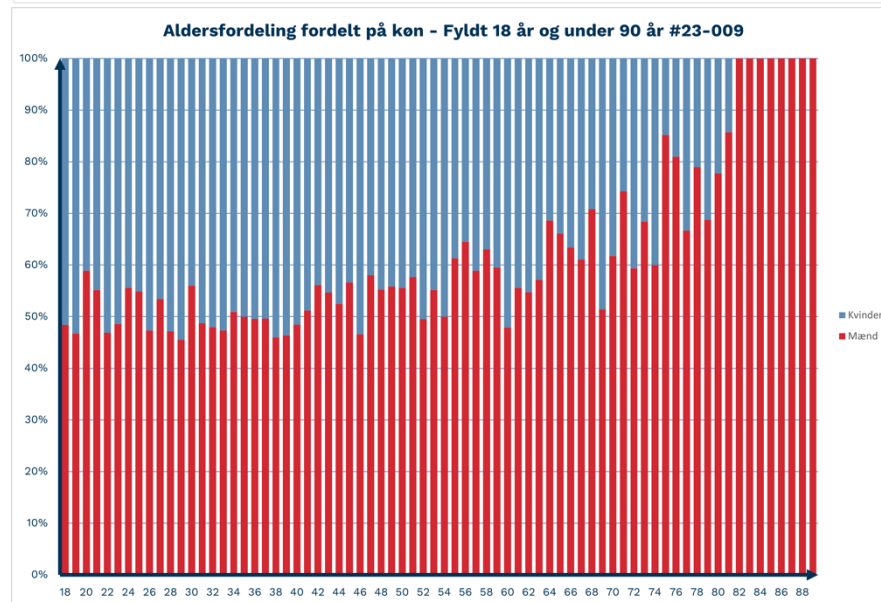

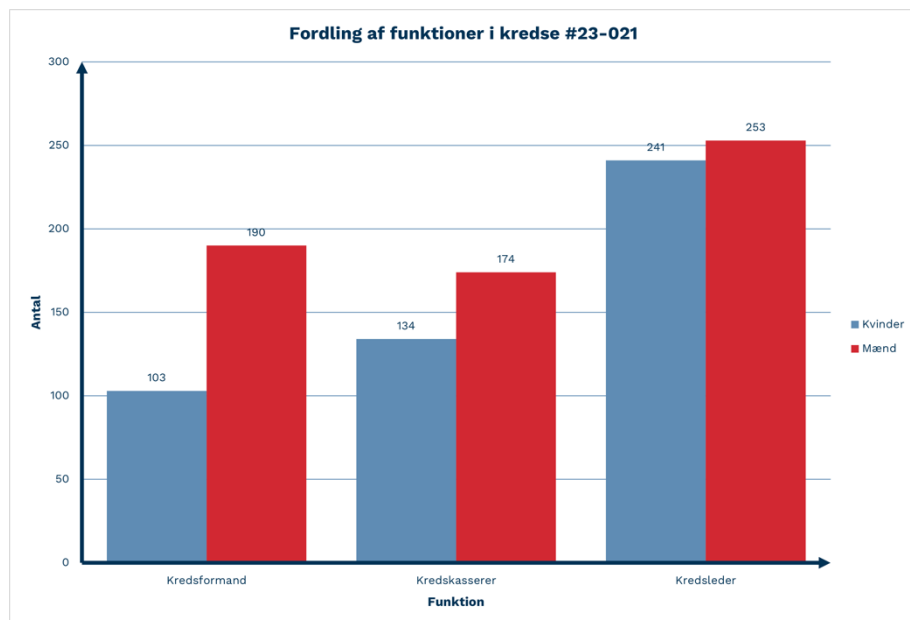

I spørgeundersøgelsen har kredslederne forholdt sig til hvor mange af de faktiske voksne medlemmer over 18, der ugentligt laver aktiviteter for børn, og ved hjælp af disse tal har vi beregnet en "FDF-normering" – hvor mange børn er der pr voksen hvis man kigger på et vilkårligt børnemøde en tirsdag aften.

Baseret på denne regnemodel kan vi se at af de 6805 medlemmer over 18 år laver 47 % ugentligt aktiviteter for børn. Normeringen er, ligesom sidste år, 2-6 børn pr voksen.

Det bør noteres at i forhold til sidste år er regnemethoden blevet mere præcis, vi er gået fra at man har svaret en omtrentlig procentsats til et præcist tal, og derfor kan vi ikke 1:1 sammenligne de to års resultater. Over tid vil det blive muligt. Samtidig er der flere kredse, der har svaret at mere end 100 % af medlemmerne er aktive på ugentlig basis. Disse er udeladt af beregningerne, men kan eksempelvis være et udtryk for at fx unge under 18 tælles med som børneledere, og derfor er modellen fortsat behæftet med usikkerhed.

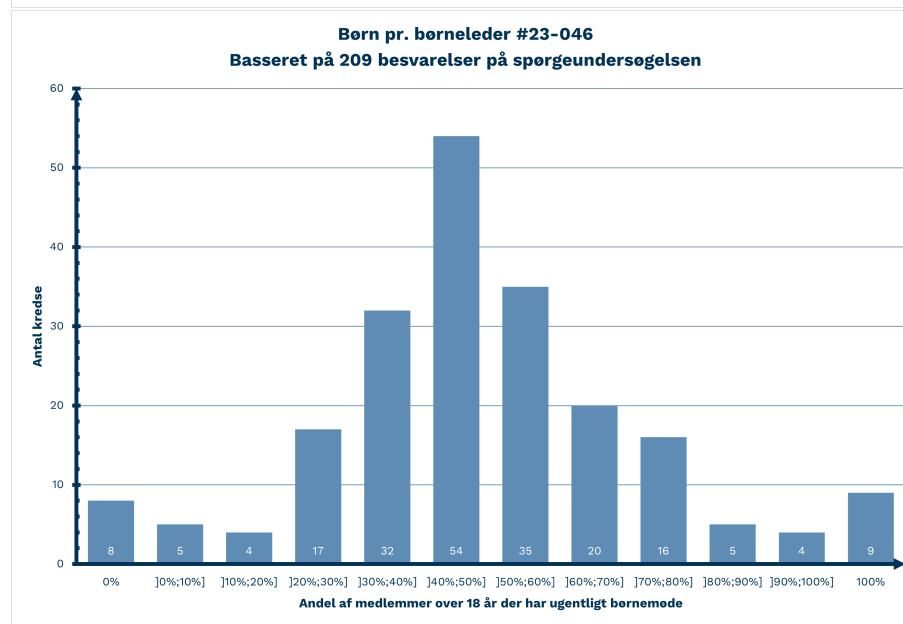
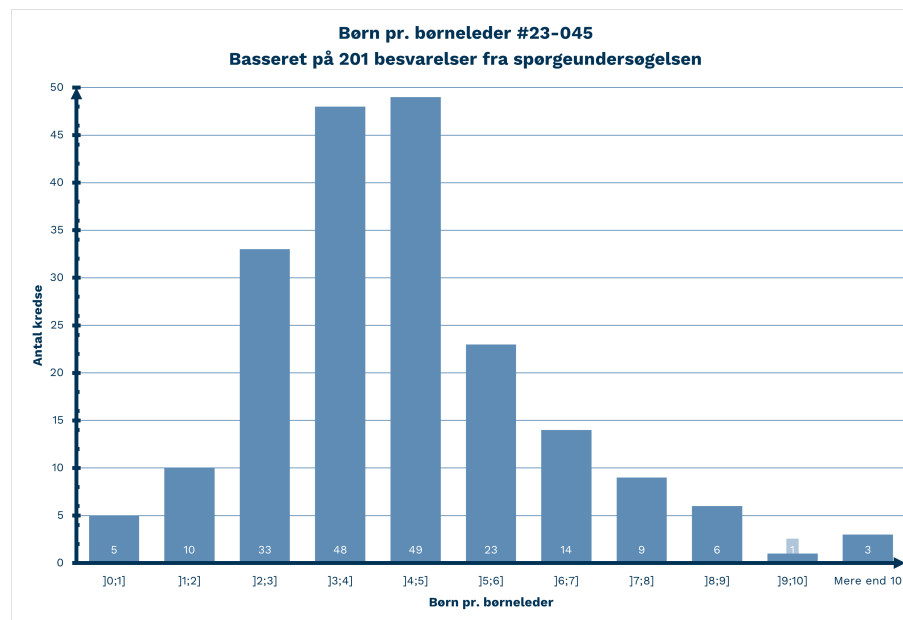

Medlemsvarighed

Er de, der melder sig ind som puslinge, rent faktisk tilbøjelige til at være medlemmer i længere tid, end dem der starter senere? Og hvordan går det med fastholdelsesindsatsen?

Et barn, der starter til FDF som 1. pusling, er i gennemsnit medlem i 4 år. Et barn, der starter som pilt, er medlem i 2,6 år. Det betyder, at et barn, der starter som pusling, kommer til at opleve to FDF-år som pusling og to år som tumling, mens et barn der starter som pilt, vil opleve to år som pilt og omkring et halvt år som væbner.

Hvis vi kunne se en vandret streg i prikkerne i #23-029, ville det vise at medlemmerne eksempelvis er medlem i 2 år og så slutter, uanset hvornår de er startet. Kunne vi se en lodret streg, ville det være et udtryk for at vi generelt mistede medlemmer når de eksempelvis bliver 1.væbnere. Vi ser ikke nogen af disse tendenser. Udmeldelserne sker jævnt, med en lille fortætning omkring sæsonskifte.

Medlemsvarigheden for seniorer de seneste 8 år har udviklet sig positivt, hvilket kunne indikere at en fastholdelsesindsats er lykkedes. Det er dog muligt, at den generelle samtale om fastholdelse i FDF i de forgangne år er årsagen til at vi kan se den positive tendens blandt seniorer.

Gennemsnitsmedlemsvarigheden for alle udmeldte er 3,46 år. Fordeelingen på årgange ses i figur #23-003.

Af figur #23-005 kan det bl.a. ses at en relativt stor andel af medlemmer under 18, der har meldt sig ud i 2022 har været medlem 2 år eller kortere.

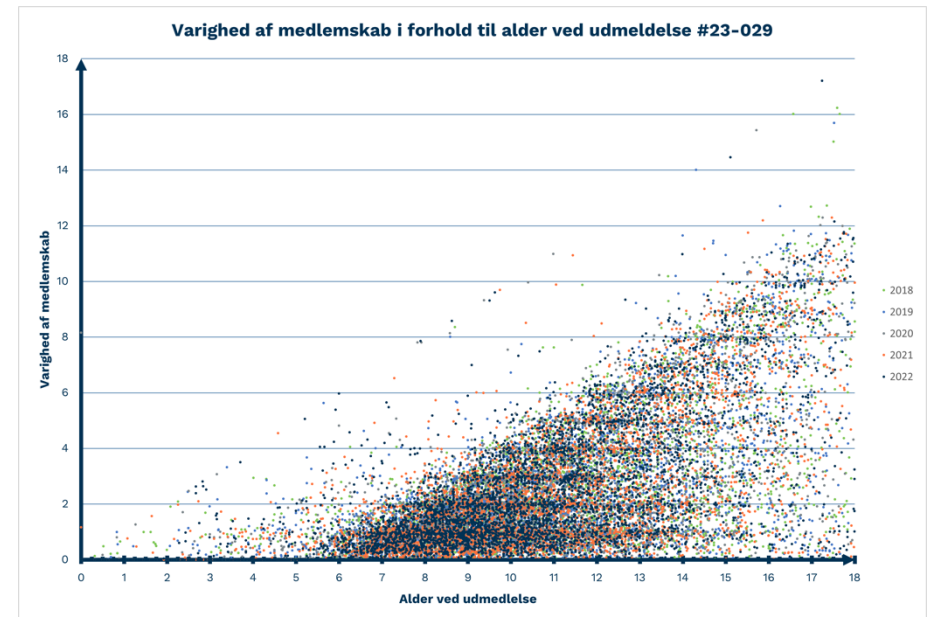
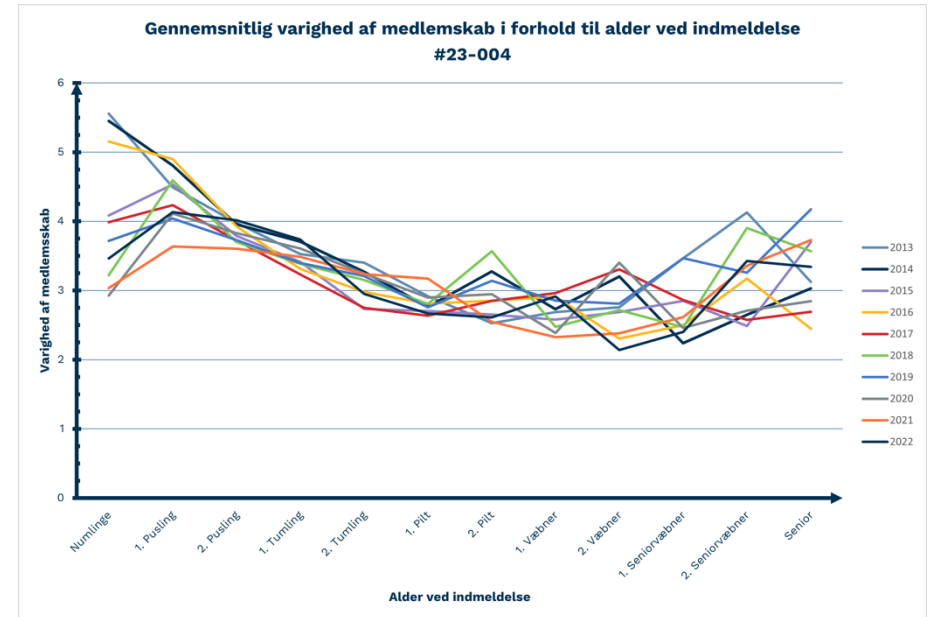

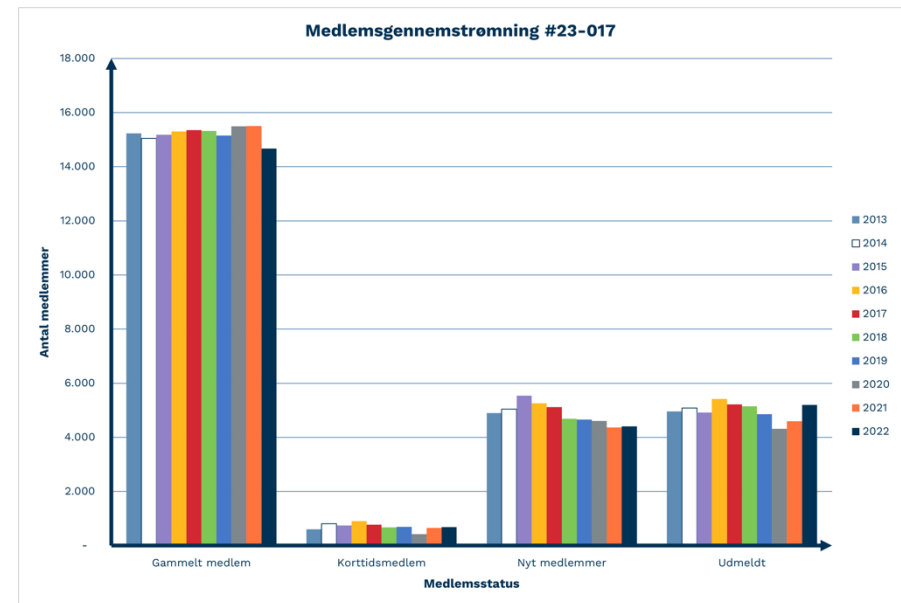
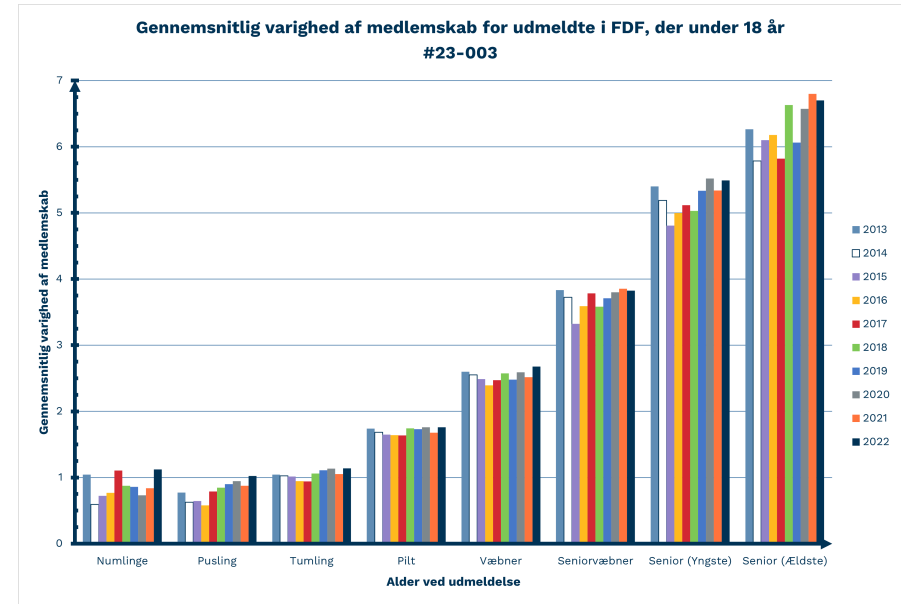
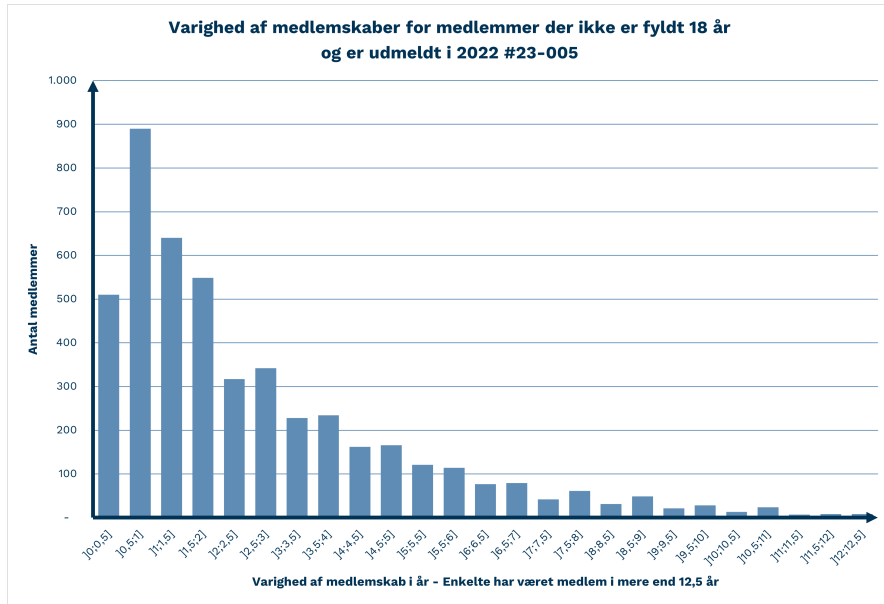

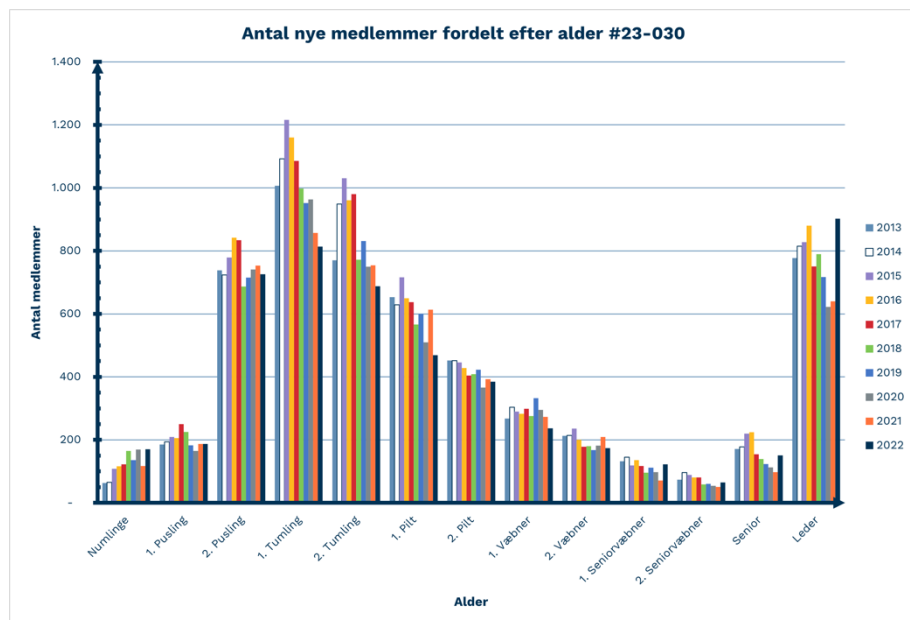

I 2016 og 2022 ses to toppe på leder- og senior-søjlerne (fig. #23-030). Det kunne indikere, at landslejrene har en tiltrækkende effekt på de ældste målgrupper. Vi ser ligeledes i #23-017, at der i 2022 og 2016 er flere udmeldte end andre år. Derudover ser vi, at de fleste nye medlemmer er tumlinge. Med udviklingsmålet ”Flere Puslinge” arbejdes der på at hæve antallet af nye puslinge. Det er spændende om dette vil påvirke søjlerne med nyindmeldte tumlinge.

Strategi og udviklingsmål

Kredslederne er overordnet optimistiske på medlemstallets udvikling i de kommende 5 år. Kredse med tilbagegang tror i høj grad på fremgang, om end der er også er væsentlig andel der svarer "ved ikke" på spørgsmålet om hvordan de tror kredsens medlemstal ser ud om 5 år. Kredslederne er lidt mindre tilfredse med medlemstallets udvikling i år sammenlignet med 2022. Det kunne pege på en forståelse af behov for og en optimisme omkring strategien.

Betragtet på medlemstallets udvikling er tilfredsheden som det må forventes; kredse med fremgang er overvejende tilfredse, mens kredse med tilbagegang er overvejende utilfredse.

Stigningen i kredse, der ikke ved hvad de skal gøre for at vende en uønsket situation formodes at skyldes fjernelsen af en upræcis svar-kategori.

På flere fronter belyses også udviklingsmålene i kredsundersøgelsen. Af de 67 kredse, der ikke har et puslingearbejde, overvejer 1/3 at opstarte det, ligesom knap 1/3 af de 104 kredse, der har et puslingetumlingehold overvejer at opsplitte, så der både er et puslingehold og et tumlingehold.

I forhold til nye kredse ser vi at Lidt færre kredsledere svarer "Ved ikke" på spørgsmålet om en ny kreds i nærheden af deres, hvilket kan være en indikator på at indsatserne for at styrke kendskabet til kredsstartprojektet er lykkedes; flere har taget stilling. De er også en lille stigning i svarene på "ja, lidt længere væk".

I de kommende år er det særdeles spændende at følge med i børneleder-tallene. På nuværende tidspunkt er 47 % af de voksne medlemmer ugentligt involveret i aktiviteter for børn og unge. Flere ledere er fortsat den faktor, der af flest peges på i forhold til at FDF vil lykkes med strategien.

Er du tilfreds med medlemstallets udvikling det seneste år?

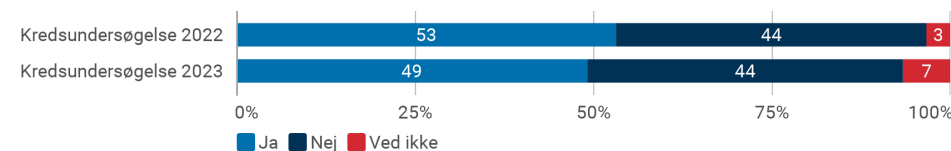

Hvordan tror du kredsens medlemstal ser ud om 5 år?

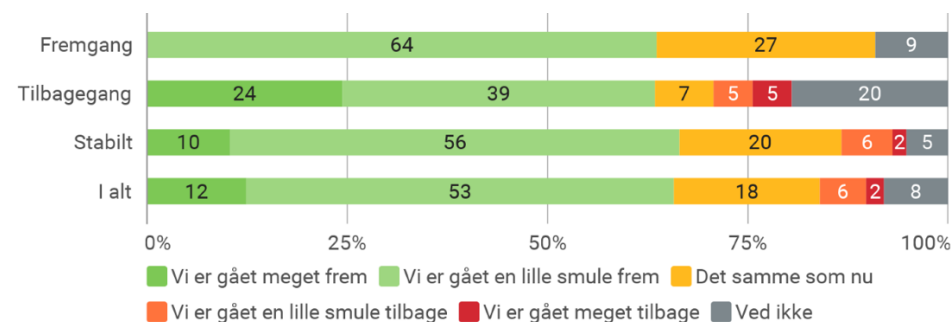

Hvilket udsagn passer bedst på kredsen lige nu?

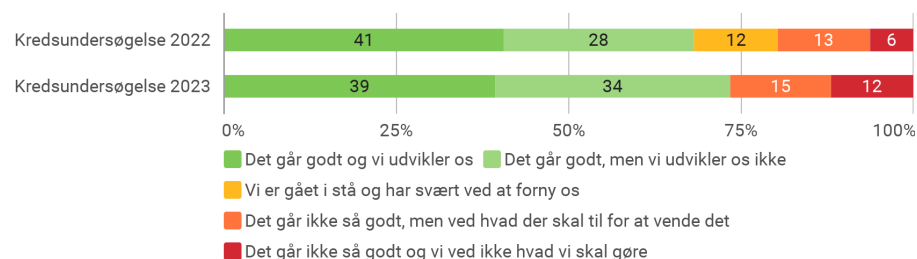

Obs. "Vi er gået i stå og har svært ved at forny os" er fjernet som svarmulighed i 2023

Hvad skal der til for at FDF lykkes med strategien ”Sammen giver vi flere børn og unge et ståsted at møde verden fra”?

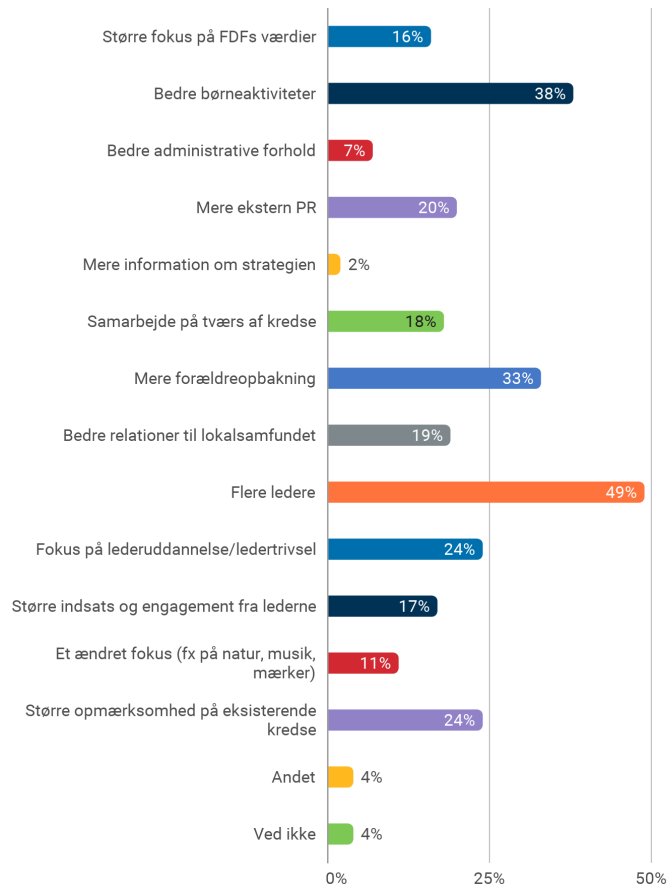

Overvejer I at få en særskilt puslingeklasse?

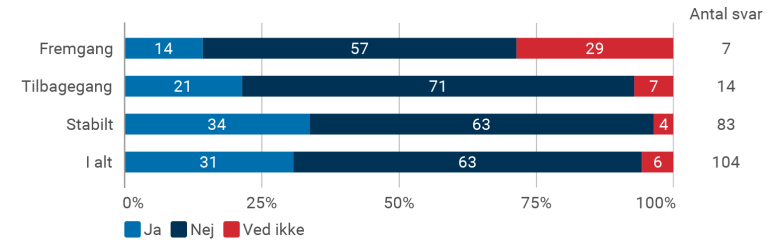

Overvejer I at opstarte puslingearbejde?

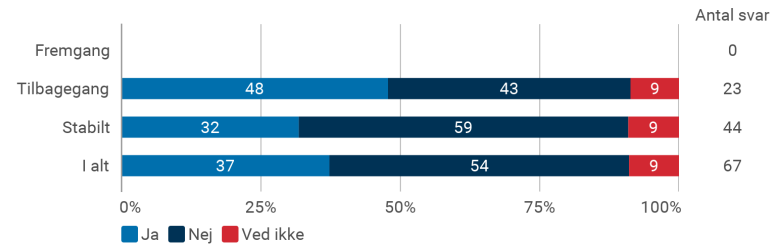

Er der plads til en ny kreds i nærheden af jeres kreds?

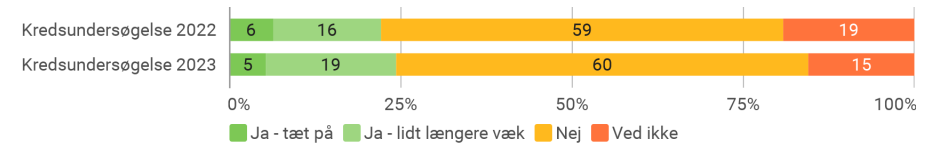

Tro og forkyndelse

I spørgeundersøgelsen er der stillet en lang række spørgsmål omkring tro og forkyndelse, og der ses i særdeleshed forskelle når besvarelserne opdeles på medlemstalsudvikling.

Kredse med fremgang i medlemstallet er mindre tilbøjelige til at svare "helt rigtigt" eller "delvist rigtigt" på alle udsagn, bortset fra det udsagn der er lyder "Vi prioriterer ikke forkyndelse på de ugentlige møder", hvor 45 % svarer at det er helt rigtigt. Til gengæld har disse kredse en større repræsentation i menighedsråd end andre kredse.

Flertallet af kredse har altid forkyndelse på sommerlejre, men derudover er der en meget ligelig fordeling af besvarelser på alle de valgte indikatorer for aktiv tro og forkyndelse i kredsen.

Knap halvdelen af FDFs kredse har en repræsentant i menighedsrådet.

Alle hold har forkyndelse til de ugentlige møder

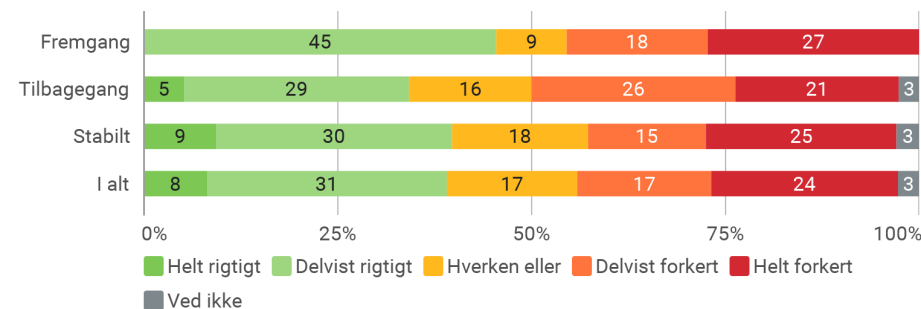

Vi har altid forkyndelse på sommerlejre

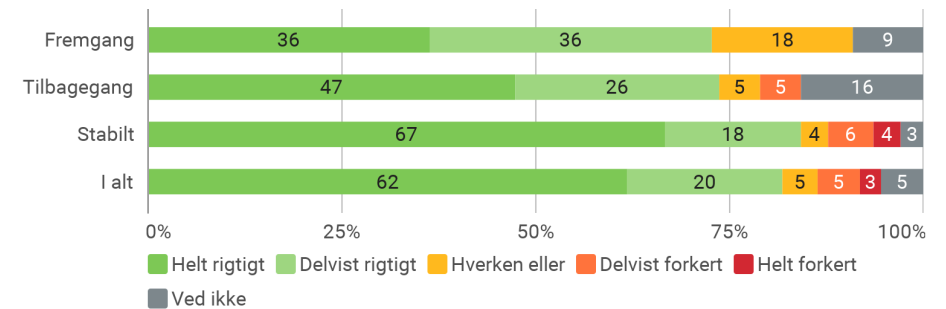

De fleste ledere i kredsen synes, at forkyndelse er vigtigt når vi mødes til FDF

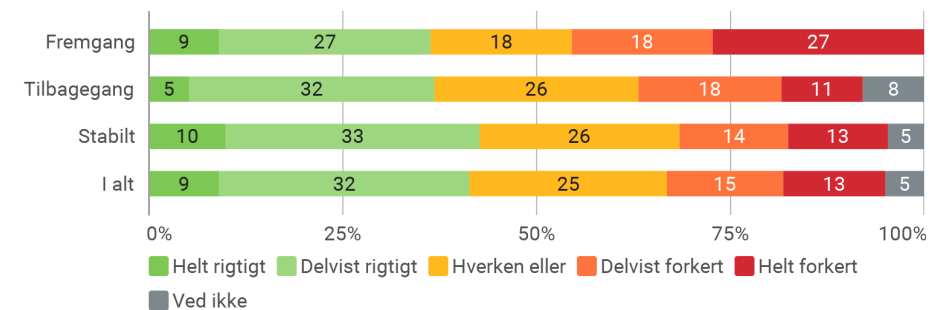

Vi har forkyndelse på de fleste ledermøder

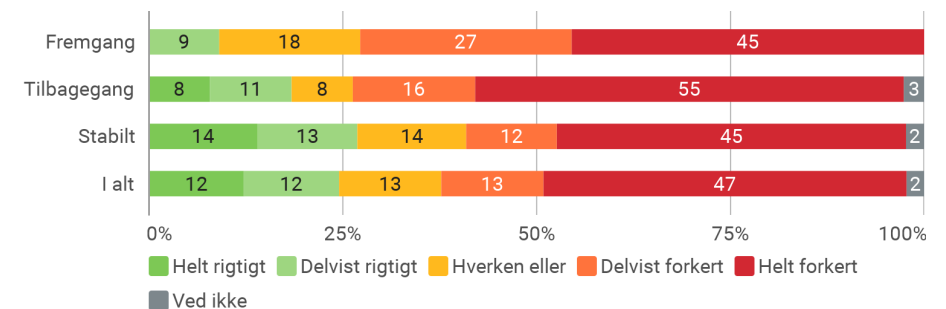

Forkyndelse og andagt er to ord for det samme

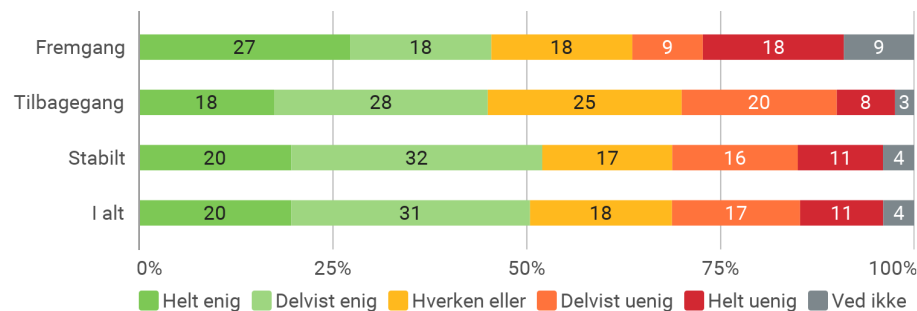

Mange ledere er utilpasse ved at tale om deres tro

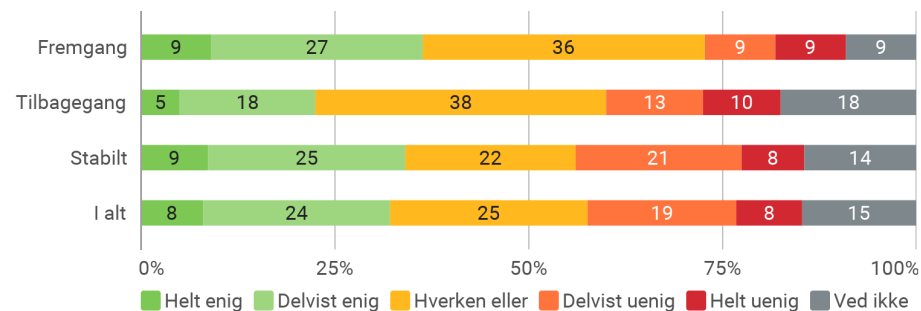

Vi nedprioriterer tit forkyndelse hvis programmet er skredet

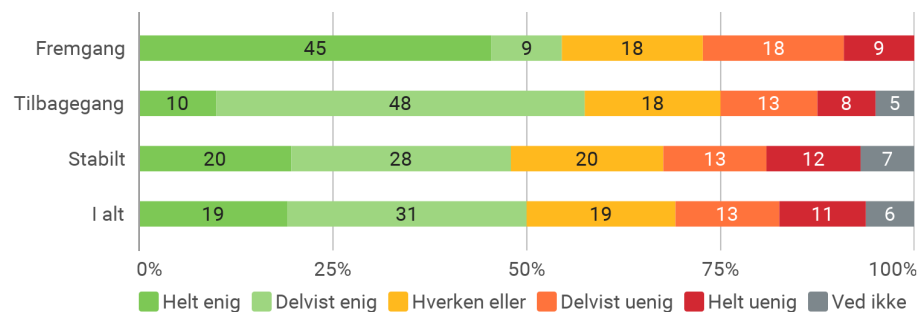

Er der nogen der repræsenterer kredsen i menighedsrådet?

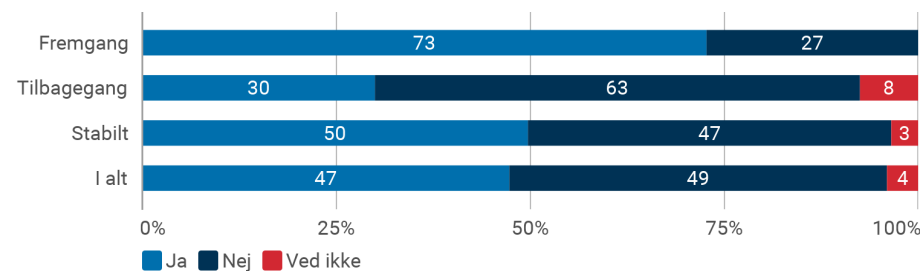

Vi prioriterer ikke forkyndelse på de ugentlige møder

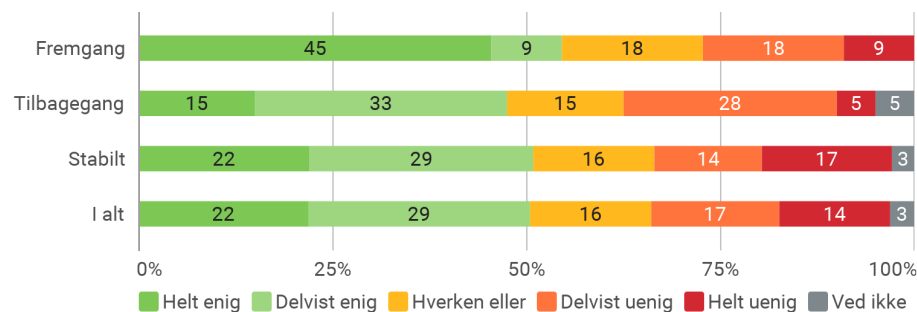

Strukturevaluering

Et overvældende flertal beskriver samarbejdet med formanden som rigtigt godt eller godt – hele 89%. Kun 2% finder det ringe eller meget ringe, mens 9% beskriver det som neutralt.

Kredslederne føler sig bakket op af bestyrelsen og der er ikke en stor opfattet uoverensstemmelse i opgavefordelingen mellem formand og kredsledelse.

Netværksmøderne er anledning til inspiration, de fleste netværk lever op til deres potentiale og der er ikke et generelt ønske om at ændre fra geografisk til tematisk eller behovsorienterede netværk.

Udsagn om bestyrelsen

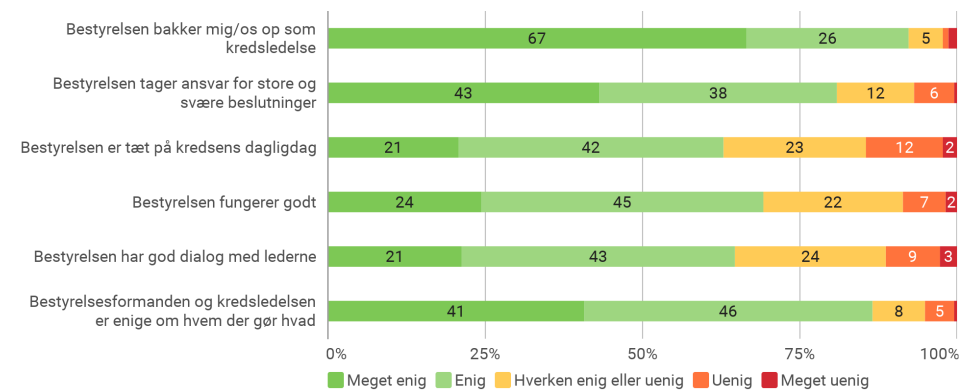

Hvordan er dit/kredsledelsens samarbejde med formanden?

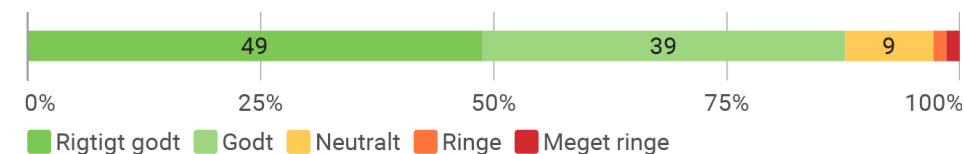

Udsagn om FDF-netværk

